



総人口：10,643人 (+9)
男：5,295人 (-2)
女：5,348人 (+11)
世帯数：3,945世帯 (+6)
(平成29年1月末現在)

子育て支援だより

「子育てワンポイントアドバイス」

第135回 『わからないと思えばかかわり方が変わる』

みえ発達障がい支援システムアドバイザー 竹村 マミ

当然、知っていると思っていることがわかっていなかったり、何度も注意しなくてはならなくて困ったりしていませんか。このようなお子さんの中には、「発達に凸凹がある」場合があります。

例えば、“四季”が答えられるのに“犬の足の数”がわからない小学1年生や、電車の名前はたくさん知っているのに、赤いリンゴがわかって青いリンゴはリンゴと認識できない子等。意外と難しいことをよく知っていたりするので、一般的な事は理解していると思われがちです。誰も多少の知識の獲得に個人差はありますが、一般的なことが興味の有無や経験によって抜け落ちていたりするようです。こんな時、「どうしてこんな簡単なこともわからないの」「知っているのにごまかさないの」と言うのではなく、実際に犬の足を一緒に数えたり青いリンゴを食べさせてあげてください。

行動面についても例を挙げてみます。

活発でお喋りも巧みな4歳の子が、集会中、前に座っていた子の髪の毛のリボンに触ったり引っ張ったりして泣かせてしまいました。お母さんが、「手で触ったり引っ張ったらダメでしょ」と注意したのですが、今度は、蹴ってしまったということがありました。大抵は、周囲の状況から判断しますが、本人は、注意された言葉の中に含まれた意味がわからず、“引っ張ってはいない”“足で触った”から良いと思ったのです。「触ってみたかったのね。でも、お友達は嫌だから触るのはダメ。見るだけね」と、子どもの気持ちを受け止めて相手の気持ちを伝え、“適切な行動”を教える必要があります。或いは、「『触ってもいい?』と聞いて、『いいよ』と言ったら触らせてもらおうね」とかかわり方を知らせてください。実際に触る時は、子どもの手を添えて力加減を教えることも大切でしょう。

「わかっているはず」と思ってしまうと、注意や制止だけになってしまいます。

年齢が上がれば、適切な行動を知らずに注意される行動を繰り返してしまうため、反抗的な態度になり、より不適切な行動をしてしまいます。わかっているもやってしまう衝動性のあるお子さんには対応が変わりますが、何度も同じようなことを繰り返すのであれば、「どうしていけないかわかる?」「どうすればよかったかな?」と聞いて、わかっているなければ、適切な行動とその意味を具体的にわかりやすく教えてください。そして、何よりも大切なことは、良い行動の時にきちんと褒めることです。

気になることがありましたら、子育て健康課（377-5652）にご連絡ください。

2月活動報告

「小さな子どもを連れて図書館へ行くのは…」とためらっているお母さんもいるかも知れません。あさひライブラリーでは『赤ちゃんタイム』を設けています。お子さんとゆっくり、他の人に遠慮せず、たくさんの絵本と出会える時間です。ぜひ、お子さんと一緒にあさひライブラリーにお越しください！！

毎月 第2・4水曜日
10時～12時



3月の子育て支援事業



日程	時間	事業名	内容	対象	場所	予約	担当
3/14(水)・17(金)・ 21(水)・24(金)・ 28(水)・31(金)・ 4/4(水)・6(木)	9:00-12:00	あそび場	スキンシップ・ ストレッチなどの遊	発達障 害の子 どもと 保護者	ほっとくらぶ	不要	ほっとくらぶ (377-3522)
3/15(木)	10:00-12:00	ほっとする 親の会	茶話会				
4/7(金)	9:00-12:00						
3/13(月)	10:00-11:30	親子で遊ぼう	自由遊びなど	未就園児	児童館	不要	カンガルーあさひ (子育て健康課) (377-5652)
3/16(木)・23(木)	10:00-12:00	親子ふれあい事業	集団遊びなど	未就園児	児童館	要予約	社会福祉協議会 (377-2941)
3/11(土)・25(土)	15:00-15:30	おはなし会	絵本の読み聞かせ など	お話を聞 きたい方 はどなた でも	あさひ ライブラリー	不要	教育文化施設 (377-6111)
3/22(水)	10:00～ (15分～20分 程度)	乳幼児向 けおは なし会	絵本の読み聞かせ や手遊びなど	乳幼児			

*最終ページに子育て健康課の子育て事業を掲載していますので、ご覧ください。

*お問い合わせは、各担当者にご連絡ください。

朝日町食生活改善推進協議会 クッキングプラザ

食物繊維が豊富な海藻と
こんにゃくを使った和え物です。

わけぎとわかめの甘みそ和え



材料(4人分)

わけぎ……………100g しょうゆ……………小さじ1/2
 カットわかめ……………2g 西京みそ……………大さじ2
 こんにゃく……………80g ④ごま油……………大さじ1

作り方

- ①わけぎは、3～4cm長さに切って、さっとゆで、水気を切る。
- ②こんにゃくは、ゆでてあく抜きをし、横半分になり、5mm幅に切る。
鍋にこんにゃくとしょうゆを入れて、から炒りする。
- ③カットわかめは、水につけて戻し、水気をよく切る。
- ④器にAを入れてよく混ぜ、電子レンジで15～20秒加熱し粗熱をとる。
- ⑤①～③を④であえる。

エネルギー	たんぱく質	脂質	食物繊維	塩分
33kcal	1.5g	0.3g	1.8g	0.7g

有料広告掲載欄

医療法人 福島会

今ならすぐ入れます 現在、空きあり

＊お気軽に見学にお越し下さい＊

＊在宅での生活が難しい方や入院中の方もご相談下さい。＊
＊認知症についてのご相談も受付けております

入居者募集中♪

「ゆ」っくり「た」のしく「か」そくのように豊かな生活がテーマです

グループホームあさひ 三重郡朝日町小向2064-1 ☎376-3300

ふくじまだより 検索 日々の様子をブログにて公開中!

入居要件
要介護1以上の方

禁煙を成功させるには！

平成27年に日本たばこ産業株式会社（JT）が行った全国たばこ喫煙者率調査によれば、成人男性の平均喫煙率は31.0%、成人女性は9.6%でした。近年の禁煙ブームや、たばこの価格上昇などが要因として減少傾向にあります。世界的にはまだまだ喫煙者の多い国といえます。

周囲への影響

“受動喫煙”は、だいたい世の中に浸透してきている言葉ですね。喫煙者だけでなく、その周囲の人たちが副流煙を吸ってしまい、喫煙者よりも多くの有害物質がとりこまれてしまうということは有名な話です。

車内や家の中では禁煙しているからといって、受動喫煙が避けられているわけではないのです。喫煙者の呼気、洋服にはたくさんの有害物質が付着しており、知らず知らずのうちに周囲の体内へ入っていきます。大切な家族や友人を守るためにはやはり禁煙することが大切です。

禁煙に向けて

喫煙者の60%以上が一度は禁煙を試みるといいますが、成功するのはそのうちの11%程度。喫煙を成功するためのポイントをお伝えします。

1. 予定を考え禁煙開始日を設定する

禁煙を始めた日から2～3日の間に、ストレスのかかる行事があると高い率で失敗します。休暇期間を活用し、あらかじめ環境を整える時間をおくのもよいでしょう。

2. 喫煙道具を片づける

禁煙開始日を決めたら、買い置きのたばこやライター、灰皿などを整理します。

3. 誰かと二人三脚で

禁煙は適切な支援を受けることで、成功率が高まることが知られています。禁煙教室や禁煙外来を利用するのも方法のひとつです。また、周囲の人に禁煙宣言して、再び喫煙しないよう注意の目を向けてもらう協力も必要です。

4. 気持ちを整理する

自分の意志で禁煙しようと決心し、気持ちを整理して、禁煙に臨みましょう。

5. 覚悟しておくこと

禁煙を始めて2～3日の間は、ニコチンの禁断症状が多くの人に現れます。覚悟して禁煙に挑みましょう。

6. 「一本ぐらいなら・・・」は禁物！

禁煙を継続していくと、「禁煙できる」という自信が持てます。その一方で、これまで禁煙できたのだから、一本ぐらいならいいだろうという気持ちも出てきます。しかし、一本吸ってしまうと、より禁煙がしにくくなります。

がん、脳血管疾患、消化器疾患、呼吸器疾患など様々な病気の基礎になってしまう喫煙。自分自身だけでなく、周囲の健康を守るためにも禁煙へ一歩踏み出してみませんか？



B型肝炎ワクチン接種費用助成のお知らせ

昨年10月より、B型肝炎ワクチンの定期予防接種が始まりましたが、接種対象者の中で、1歳になるまでに3回の接種が終了できなかった方を対象に、予防接種の費用を助成します。

1歳までに接種できなかった回数を9月30日までに接種してください。

対象者	平成28年4月1日～9月30日生まれで 1歳に至るまでにB型肝炎ワクチンが終了しなかった者 ※対象者には個別で案内します。
接種期間	1歳に至った日から、平成29年9月30日まで
接種費用	無料
接種場所	委託医療機関にて接種してください。
注意事項	<ul style="list-style-type: none"> ❀ 1歳に至るまでは、定期予防接種の対象となりますので、以前発行した予診票で接種してください。 ❀ 1歳以降に接種した場合、任意での予防接種となります。任意接種で健康被害を受けた場合は、独立行政法人医薬品医療機器総合機構法に基づく救済となります。



問い合わせ先 子育て健康課 TEL 377-5652

お子さんの予防接種

「忘れていた予防接種はありませんか？」

3月1日(水)～3月7日(火)は「子どもの予防接種週間」です。

	ワクチンの種類	対象者	回数
定期 予防 接種	Hibワクチン	2ヵ月～5歳未満	4回 ※1
	小児用肺炎球菌ワクチン	2ヵ月～5歳未満	4回 ※1
	B型肝炎ワクチン	1歳未満	3回 ※2
	四種混合ワクチン(ジフテリア、破傷風、百日咳、ポリオ)	3ヵ月～7歳6ヵ月未満	3回
	二種混合ワクチン(ジフテリア、破傷風)	11歳～13歳未満	1回
	不活化ポリオワクチン ※3	3ヵ月～7歳6ヵ月未満	4回
	結核(BCG)	1歳未満	1回
	麻しん・風しん混合(MR)ワクチン	1期：1歳～2歳未満	1回
		2期：小学校就学前の1年間 ※4	1回
	水痘(水ぼうそう)ワクチン	1歳～3歳未満	2回
日本脳炎ワクチン ※5	1期：3歳～7歳6ヵ月未満	3回	
	2期：9歳～13歳未満	1回	

※1 接種開始時期により、接種回数は異なります。

※2 平成28年10月1日より定期予防接種となりました。H28年4月1日以降に生まれた方が対象です。

※3 生ポリオワクチン2回接種もしくは、四種混合ワクチンを接種された方は、対象外です。

※4 平成28年度は、平成22年4月2日～平成23年4月1日生まれが対象者。接種期間は、平成29年3月31日までです。

※5 平成19年4月1日までの生まれの方で接種時点で20歳未満の方は特例対象者のため、定期予防接種を受けることができます。

定期予防接種の対象の時期を逃がしますと、自費での接種となります。

特に4月に入園、入学となるお子さんの保護者の方は、母子健康手帳を確認していただき、定期予防接種の接種漏れがないか確認をお願いします。

接種状況がわからない、接種対象者だけど予診票がない等のお問い合わせは、子育て健康課窓口へお越しください。その時には必ず、母子健康手帳をお持ちください。

朝日町障がい児

リハビリテーション費用助成について

朝日町では障がい児が言語や作業・理学療法などのリハビリテーションを受けた場合に月1,000円を上限に助成を行っております。平成28年4月から平成29年3月までに実施したリハビリテーションの領収証を添えて、4月10日（月）までに子育て健康課へ申請してください。

なお、朝日町福祉医療費（子ども医療費）助成の対象となるリハビリテーションは対象外です。

問い合わせ先 子育て健康課 TEL 377-5652

はしか(麻しん)の感染が 急速に拡大しています!!

三重県でもはしか（麻しん）が発生しています。

発症すると発熱や咳、鼻水など風邪のような症状がみられた後、39℃以上の高熱が出て顔や体に発疹が現れます。患者の約3割が合併症を起こすとされ、肺炎や中耳炎が多く、1000人に1人が脳炎を起こし、後遺症が残ります。死に至ることさえあります。妊娠中に感染すると、流産や早産のリスクがあります。はしか（麻しん）は感染力が大変強い感染症です。自分が感染しないためだけでなく、周りの人に感染を広げないためにも予防接種は有効です。予防接種を受けたことがない人はもちろん、1回受けたことがある人も2回目の予防接種を受けましょう。

お子さまの定期予防接種は、1歳と年長時の2回です。接種時期になりましたら、早めに接種してください。



献血ご協力のお願い

以下の日程でバス献血を行います。
バス献血では、400ml献血をご協力いただいています。

日時 3月23日（木） 9時30分～11時
場所 朝日町 保健福祉センター
対象者 体重が50kg以上、年齢が18～69歳の方
※65歳以上の方は60～64歳の間に献血経験がある方





狂犬病予防注射と 畜犬登録について

平成29年度の狂犬病予防注射及び畜犬登録を下記の日程にて実施いたします。

日時 4月10日(月) 13時～15時
場所 役場前駐車場
料金 注射料金3,200円 登録料金3,000円
 ※注射料金は、注射代2,650円+済票550円
 (おつりがないようにお願いします)

問い合わせ先 町民環境課 TEL 377-5653

※狂犬病予防注射は毎年1回必ず受けなければなりません。また、新しく犬(生後91日以上)を飼い始めたときは、登録(生涯1回のみ)が必要です。

※左記日程でご都合の悪い場合は、最寄りの動物病院でも注射を受けることができますので、必ず注射を受けてください。

※注射の際(動物病院でも同様)には、**案内はがき**を必ずご持参ください。

※引越したとき、飼い主が変わったとき、犬が死亡したときなどは、その都度、町民環境課へ届けてください。(鑑札をご持参ください)

「配食サービス」新規申請の受け付けについて

配食サービスの申請を下記のとおり受け付けます。

さわやか配食サービス及び給食ボランティア	
対象となる人	※ひとり暮らしの高齢者及び、高齢者のみの世帯又は傷病等の理由で食事の調理が困難な方 ※近隣に扶養義務者がいない方 ※上記以外に民生委員が特に必要と認めた方
サービスの期間	4月5日(水)～9月27日(水)まで
配食日	毎週水曜日(祭日の場合は変更する場合があります)
個人負担	1食あたり300円
申請方法	保険福祉課へ申請してください。

問い合わせ先 保険福祉課 TEL 377-5659



「裁判所・検察庁・弁護士会 共同見学会」のご案内

5月1日から5月7日は憲法週間です。津地方裁判所、津地方検察庁及び三重弁護士会では、国民の皆様には裁判員裁判をはじめとする刑事手続について理解を深めていただくため、下記のとおり共同見学会を行いますので、ふるってご参加ください。

記

- 1日 時** 5月9日(火) 13時30分～14時30分(13時15分までに集合)
- 2集合場所** 津地方検察庁(津市中央3-12)
- 3内 容** 裁判員裁判法廷・検察庁の取調室などの見学、裁判官・検察官・弁護士などによる刑事手続に関する説明
- 4定 員** 30人(事前申込み制、先着順)
- 5申込期間** 4月6日(木)～4月26日(水)(土日を除く)
- 6申込み・問い合わせ先** 津地方検察庁検察広報官
 TEL 059-228-4165 FAX 059-228-4801
 (平日9時～17時)



<町史だより>



※まちの秘話⑭

今月号は町の移り変わりをご紹介します（左右の写真は同じ方向で撮影されています）
～古今の風景～



昭和46年

<近鉄いせあさひ駅北側>



平成26年



昭和47年

<国道1号線 縄生地区>



平成26年



昭和53年

<町道3ノ113号線 東芝グランド北側>



平成29年

墨で書かれた文書類、明治～昭和時代の古い記録、建物・風景写真など、資料提供をお願いします。

※取り組み紹介

【萬古焼調査】

1月11日（水）、12日（木）、19日（木）、23日（月）、25日（水）、26日（木）、30日（月）、2月2日（木）、3日（金）、8日（水）神宮徴古館、愛知県埋蔵文化財センター、四日市市立博物館他にて資料調査及び計測調査を実施しました。



（萬古焼調査の様子）

【民具実測調査】

1月18日（水）～20日（金）、24日（火）～27日（金）、31日（火）、2月1日（水）～3日（金）、6日（月）～8日（水）町史編さん課にて民具実測調査を実施しました。

【考古調査】

1月22日（日）町内一円にて遺跡分布確認調査を実施しました。



（考古調査の様子）

萬古焼（有節の作品等）をお持ちの方は、
町史編さん課までお知らせください！

【文献史料調査】

1月13日（金）町史編さん課及び町歴史博物館にて役場文書村会議事録等の調査を実施しました。

【工芸調査】

1月16日（月）、28日（土）埋縄善照寺、縄生金光寺、柿西光寺にて仏具等の工芸調査を実施しました。



（工芸調査の様子）

【民俗調査】

1月24日（火）慶弔時の引き出物調査、31日（火）麦の生育状況調査を実施しました。

【昔ばなし懇談会】

1月24日（火）柿地区にて昔ばなし懇談会を開催しました。



（昔ばなし懇談会の様子）

【建造物部会】

2月2日（木）三重大学にて建造物部会を開催しました。

【資料提供】

1月11日（水）、31日（火）柿の方から、2月1日（水）朝日ヶ丘の方から町の郷土料理のことや町にまつわる昔の新聞記事の提供をいただきました。ありがとうございました。

問い合わせ先：町史編さん課（朝日町公民館内）TEL 377-5195 FAX 377-5196

ま ち の 話 題

三重県行政書士会と災害時における協力に関する協定書の締結

1月23日(月)朝日町役場2階大会議室で三重県行政書士会との災害時における協力に関する協定書調印式が行われました。

この協定により、災害が発生し行政書士業務が必要になったときは朝日町から三重県行政書士会に対し、被災者支援相談窓口の設置や朝日町への会員派遣などの協力を要請できるようになりました。被災後、行政、住民双方の罹災証明等様々な手続きによる負担軽減が期待され、町としても復旧に向けての業務を幅広く行うことができます。

今後も、もしもの災害時に備え、継続して町の防災力強化に努めて参ります。



第10回美し国三重市町対抗駅伝 10年連続入賞。町の部5位!!

2月19日(日)に第10回美し国三重市町対抗駅伝が開催され、朝日町は町の部5位(15町中)・総合17位(29市町中)の成績を納めることができました。

レースは2区の佐野日南汰選手が区間3位の走りを見せるなど、41.695km(県庁~三重交通G スポーツの杜 伊勢)の道のりを各選手が安定した走りで見事な走りを見せ、2時間30分48秒の結果を残すことができました!

また、併せて開催されました小・中学生を対象とした1500mタイムレース(友好レース)では、小学生女子の部で樋口愛琉選手が2位入賞を果たしました。

朝日町の皆様からご声援を頂き、誠にありがとうございました!選手の皆様、本当にお疲れ様でした!



スタートする1区 奥村選手



ゴールする10区平野選手



朝日町代表チーム

各区間記録(町の部)						
区間	距離	区分	選手氏名	区間タイム	区間順位	チーム順位
1区	1.28km	小学生女子	奥村 帆香	4:16	4	4
2区	1.85km	小学生男子	佐野日南汰	6:14	3	3
3区	3.83km	中学生女子	清水 凜子	13:55	4	2
4区	5.58km	中学生男子	森下 雄登	19:47	9	5
5区	4.60km	40歳以上男子	塚本 博孝	16:34	8	6
6区	6.36km	ジュニア男子	後藤 大輝	22:14	10	6
7区	2.89km	一般女子	山元 結雅	11:10	6	6
8区	3.43km	20歳以上女子	三橋 舞子	13:11	6	7
9区	5.45km	ジュニア女子	田中 優帆	21:45	4	7
10区	6.425km	20歳以上男子	平野 伸幸	21:42	11	5

タイムレース記録(1500m)			
区分	選手氏名	記録	順位
中学生女子	片山結菜	5:25.50	13
中学生男子	草深奏太	5:23.37	27
小学生女子	樋口愛琉	5:21.97	2
小学生男子	今川優心	5:15.88	11



2位入賞の樋口愛琉選手 (左から1人目)

な ん で も 掲 示 板



平成29年度三重県私費留学生・医療看護系外国人学生奨学金受給者募集

1 事業内容

三重県では、成績、人物ともに優秀な人に奨学金を給付し、21世紀を担う国際感覚と視野に富んだ人材を育成します。

2 給付区分と人数、給付額

給付額は、在籍する大学の授業料相当額です。ただし、それぞれの区分につき、年間支給額の上限が決まっています。

- (1) 私費海外留学生 5名以内 年間120万円上限
(学校間協定は年間84万円上限)
- (2) 外国人留学生 5名以内 年間60万円上限
- (3) 医療看護系外国人学生 3名以内 年間60万円上限

3 応募条件

上記2-(1)、(3)は、平成29年4月1日現在1年以上継続して三重県に住所を有する方、2-(2)は、県内の市町に住居地の届出をしている方が対象です。

4 募集期間

3月6日(月)~4月21日(金)午後5時まで(必着)

5 申し込み方法

所定の申請用紙に記入の上、下記宛てにお申し込みください。

6 申し込み・問い合わせ先

(公財)三重県国際交流財団
〒514-0009 津市羽所町700番地アスト津3階
TEL 059-223-5006 FAX 059-223-5007
<http://www.mief.or.jp>

*4月1日以降の申込み・問い合わせ先については、三重県環境生活部多文化共生課までお問合わせください。
三重県環境生活部多文化共生課
TEL 059-222-5974 FAX 059-222-5984
E-mail: tabunka@pref.mie.jp

寄付

■朝明ライオンズクラブ 様 20,000円
社会福祉協議会にご寄付いただきました。

ご厚意ありがとうございます。

国税専門官採用試験受験者募集案内

税 務 職 員 募 集 (大学卒業程度)	
職 種	国税専門官
受 験 資 格	①昭和62年4月2日～平成8年4月1日生まれの者 ②平成8年4月2日以降生まれの者で次に掲げるもの ・大学を卒業した者及び平成30年3月までに卒業する見込みの者 ・人事院が上記に掲げる者と同等の資格があると認める者
申 込 期 間	インターネットにより申し込んでください 受付期間：平成29年3月31日（金）午前9時～4月12日（水）【受信有効】 ※インターネット申込みができない環境にある場合は、問合せ先まで連絡してください。
試 験 日	第1次試験 平成29年6月11日（日） 第2次試験 平成29年7月12日（水）～7月19日（水）のうち指定する日
問 い 合 せ 先	名古屋国税局 人事第二課 試験係 TEL 052-951-3511（内線3450） 国税庁ホームページの名古屋国税局コーナー（ http://www.nta.go.jp/nagoya ）

お伊勢さん菓子博2017 いよいよ開催！

4月21日（金）～5月14日（日）の24日間、伊勢市にある三重県営サンアリーナ及びその周辺でお伊勢さん菓子博2017を開催します。この博覧会は、約4年に1度、全国各地で開催されており、東海地方では40年ぶり、三重県では初めての開催となる日本最大級のお菓子の祭典です。

三重県内の和洋菓子職人100人以上の技術を結集した歌川広重の浮世絵「伊勢参宮宮川の渡し」をモチーフにした巨大工芸菓子の展示をはじめ、菓子博史上最多作品数174点の工芸菓子の展示や菓子博史上初の試みとなる県内の高校・専門学校生（※1）による「地元三重の食材」をテーマにした工芸菓子を展示します。

また、会場では、三重県産のおおさ、伊勢茶、かんきつ類を使用した新商品など三重県をはじめ全国のお菓子および1800点もの商品を販売します。

さらに、老舗和菓子メーカー6社による「おかげ茶屋」、野点スタイルで抹茶と和菓子が楽しめる「お茶席」、井村屋グループによる「アイアイカフェ」が出店します。

その他、てこね寿司や松阪牛（※3）など三重のグルメを堪能できるとともに、大手お菓子メーカー8社がそれぞれのブースにてお菓子の魅力や商品をPRするなど様々な企画があります。

お菓子の魅力が満載の、家族みんなで楽しんでいただけるイベントです。

なお、会場周辺に駐車場（平日1,000円 土日祝日2,000円）を設置しますが、駐車台数には限りがあります。会場へは公共交通機関（駅からはバスまたはタクシー）をご利用ください。また、菓子博会場の最寄駅（近鉄五十鈴川駅前、及びJR二見浦駅については、二見浦表参道バス停留所）から会場へは、直通バス（有料）が運行されます。

○問い合わせ先

第27回全国菓子大博覧会・三重 実行委員会事務局 おかげさまグループ
〒516-8566 伊勢市勢田町628-2 三重県伊勢庁舎4階 TEL 0596-63-5489

ただし、交通アクセスに関すること

第27回全国菓子大博覧会・三重 実行委員会事務局 おもてなしグループ
〒516-0021 伊勢市朝熊町字鴨谷4383-4 TEL 0596-63-5490

【以下参考】

※1 明野高等学校、相可高等学校、久居農林高等学校、四日市農芸高等学校、伊勢調理製菓専門学校、三重調理専門学校、ユマニテク調理製菓専門学校

※2 参考までに、販売予定商品一覧を送付します。

※3 三重のグルメリストを送付します。

貴市町に合うように修正していただいてもかまいません。

※4 詳細資料は、「菓子博TOPページ」内の「各種広報宣伝素材について」をご参照いただくか、または、次のアドレスをご確認ください。
<http://www.kashihaku-mie.jp/license/#koukoku>

広報あさひ2月号表紙掲載【人口と世帯数】について

広報あさひ2月号表紙右下に掲載の人口と世帯数は、年末の届出等を集計に算入する前の速報数値として掲載しておりました。確定数値がまとまりましたので、右のとおりお知らせいたします。

尚、説明不足によりホームページ等の他の広報数値と差異が出てしまいましたこと、お詫び申し上げます。

【速報数値】

総人口：10,632人(+2)
男：5,296人(±0)
女：5,336人(+2)
世帯数：3,938世帯(-4)
(平成28年12月末現在)

【確定数値】

総人口：10,634人(+4)
男：5,297人(+1)
女：5,337人(+3)
世帯数：3,939世帯(-3)
(平成28年12月末現在)

生活カレンダー

March

3

日曜日	月曜日	火曜日	水曜日	木曜日	金曜日	土曜日
12	13 粗大(小向・埋縄) 健康相談	14 一般 ひよこ教室(キッズ)	15 リサイクル運動	16 埋立 のびのび相談	17 一般 育児相談	18 マタニティ教室②
19	20	21 一般 すくすく相談 心配ごと相談	22 再生(雑誌等)	23 埋立 健康料理教室 のびのび相談	24 一般	25
26	27	28 一般 離乳食教室(後期)	29	30 埋立 のびのび相談	31 一般	1 (4月)
2	3	4 一般	5 再生(新聞紙等) 心配ごと相談	6 埋立 1歳6か月児健康診査 のびのび相談	7 一般	8
9	10 粗大(縄生) 健康相談					

各施設等のマーク 保健福祉センター ごみ出しの日

健康事業内容

名称	日	時間	備考
健康相談	13 4/10	14:00~15:00	内容：血圧測定、検尿、体脂肪測定、健康相談、栄養相談など 持ち物：健康手帳
ひよこ教室(キッズ)	14	10:00~11:30	対象：9ヶ月~1歳6ヶ月未満児(要予約) 内容：保育士による刺激遊びの教室
育児相談	17	9:30~11:00 13:00~14:00	内容：身体計測、保健相談、栄養相談 持ち物：母子健康手帳
マタニティ教室②	18	10:00~11:30	対象：妊婦と家族(要予約) 内容：パパの妊婦体験、沐浴指導、分娩に関するお話等(助産師・保健師)
健康料理教室	23	10:00~13:00	内容：肥満予防・高血圧予防を目的とした管理栄養士による調理実習の栄養教室(要予約) 持ち物：エプロン、三角巾、筆記用具
離乳食教室(後期)	28	10:00~12:00	対象：9~10ヶ月児(要予約) 内容：管理栄養士による後期・完了期の離乳食の講話と調理実習。 持ち物：エプロン・三角巾・おんぶ紐
すくすく相談	21	予約制	内容：「ことばがゆっくり」「どもる時がある」「発音が気になる」など、言語聴覚士によることばの発達に関する相談(要予約)
のびのび相談	16 23 30 4/6	予約制	内容：「落ち着かない」「やりとりがうまくできない」「発達がゆっくり」「集団生活になじめない」など臨床心理士によるこどもの発達に関する相談(要予約)
精神福祉相談		随時	内容：相談支援事業所が相談を受けます。 ソリオTel(345-9016)、HANA Tel(320-2761)
障がい者の就職相談		随時	内容：四日市障がい者就業・生活支援センタープラウの相談員が相談を受けます。Tel(354-2550)
知的障がい福祉相談		随時	内容：相談支援事務所が相談を受けます。 陽だまりTel(328-5881) ブルーム Tel(329-5657)
女性の悩み相談		随時	内容：北勢福祉事務所の女性相談員がDV・家庭問題などの相談を受けます。Tel(352-0557)
児童福祉相談		随時	内容：北勢児童相談所の相談員が子どもの発達・虐待・非行等の相談を受けます。Tel(347-2030)

※お申し込みは、子育て健康課(TEL 377-5652) 保健師・看護師・管理栄養士まで

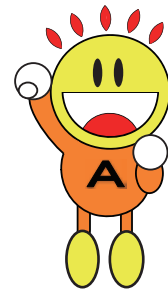

心配ごと相談(21、4/5)
毎回、保健福祉センター2階研修室
13時~15時30分まで

リサイクル運動

(毎月第3水曜日(祝日、雨天の場合は翌日))

収集場所 保健福祉センター駐車場
(午前9時~午後1時まで)

出張場所 埋縄公民館
(午前10時~11時まで)

ごみ出しの日	一般ごみ	再生ごみ	埋立ごみ	粗大ごみ
	火・金	22(雑誌等) 4/5(新聞紙等)	木	13(小向・埋縄) 4/10(縄生)

※朝日町役場に問い合わせの際は、ダイヤル番号をよくご確認の上、お間違いないようお願いください。